

MateStar®

MateStar®

Αρ. Μοντέλου: MAT-1795W

ΕΥΧΕΙΡΙΔΙΟ ΟΔΗΓΙΩΝ

ΕΓΧΕΙΡΙΔΙΟ ΟΔΗΓΙΩΝ ΧΡΗΣΕΩΣ

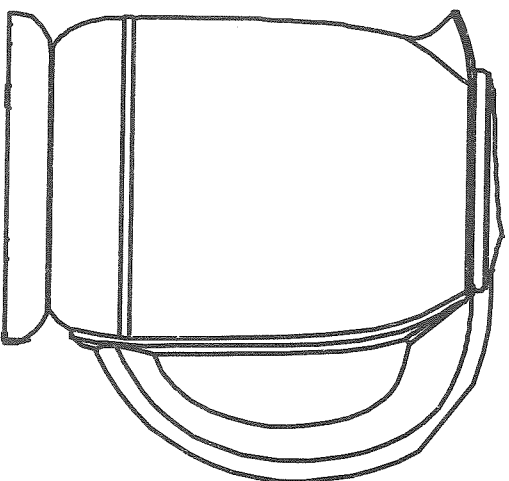

MAT-1795W

1. Κατά τη χρήση του βραστήρα σας, πρέπει να ακολουθείτε πάντα τις βασικές προφυλάξεις ασφαλείας, συμπεριλαμβανομένων των εξής:
2. Διαβάστε προσεκτικά και διεξοδικά όλες τις οδηγίες πριν από τη λειτουργία του βραστήρα.
3. Η στενή επιβλεψη είναι απαραίτητη όταν η συσκευή χρησιμοποιείται από παιδιά ή κοντά σε παιδιά.
4. Πριν συνδέσετε τον βραστήρα, ελέγξτε αν η τάση που αναγράφεται στη συσκευή (κάτω από τον βραστήρα και τη βάση) αντιστοιχεί στην τάση δικτύου του σπιτιού σας. Εάν δεν αντιστοιχεί, επικοινωνήστε με τον αντιπρόσωπό σας και μην χρησιμοποιείτε αυτό τον βραστήρα.
5. Απενεργοποιήστε και αποσυνδέστε από την τριζά πριν γεμίσετε, αδειάσετε ή καθαρίσετε ή όταν δεν χρησιμοποιείτε το βραστήρα.
6. Μην υπερχειλίζετε και βεβαιωθείτε ότι το νερό είναι κάτω από τη μέγιστη ένδειξη στάθμης, καθώς μπορεί να εκτοξευθεί βραστό νερό. Γεμίστε μόνο με κρύο νερό.
7. Για να αποφύγετε την πυρκαγιά, μην λειτουργείτε αυτό το μηχάνημα κοντά σε εκρηκτικά και/ή εύφλακτα αέρια. Για παράδειγμα, μην λειτουργείτε ή τοποθετήσετε οποιοδήποτε από τα μέρη αυτής της συσκευής πάνω ή κοντά σε καυστήρα αερίου ή ηλεκτρισμού ή μέσα σε θερμαινόμενο φούρνο.
8. Μην αφήνετε το καλώδιο να κρέμεται από την άκρη του τραπέζιού ή του πάγκου. Μην αφήνετε το καλώδιο να αγγίζει καυτές επιφάνειες.
9. Ποτέ μην τραβάτε το καλώδιο, καθώς αυτό μπορεί να καταστρέψει το καλώδιο και να προκαλέσει κίνδυνο ηλεκτροπληξίας.
10. Εάν το καλώδιο ή ο ηλεκτρολήπτης είναι καταστραμμένα, ή μετά από δυσλειτουργία της συσκευής ή εάν πέσει ή υποστεί ζημιά με οποιοδήποτε τρόπο, επιστρέψτε πλήρως τη συσκευή στον πλησιέστερο εξουσιοδοτημένο αντιπρόσωπο εξυπηρέτησης για εξέταση, επισκευή ή ρύθμιση.
11. Αποφύγετε να αγγίζετε την επιφάνεια του ζεστού βραστήρα. Χρησιμοποιήστε το χερούλι και τις λαβές.
12. Για να αποφύγετε πιθανή βλάβη από τον ατμό, μην κοντεύετε στο στόμιο κατά τη λειτουργία του βραστήρα.
13. Εάν χρησιμοποιείται σε ξύλινα έπιπλα, χρησιμοποιήστε προστατευτικό κάλυμμα για να αποφύγετε ζημιές σε ευαίσθητες επιφάνειες.

**ΑΥΤΟΜΑΤΟΣ ΑΣΥΡΜΑΤΟΣ ΒΡΑΣΤΗΡΑΣ
ΠΕΡΙΣΤΡΕΦΟΜΕΝΟΣ ΚΑΤΑ 360° ΜΟΙΡΕΣ**

13. Για την αποφυγή εγκαυμάτων, βεβαιωθείτε ότι το καπάκι είναι σωστά τοποθετημένο πριν από τη λειτουργία.
14. Μπορεί να προκληθούν εγκαυματα εάν το καπάκι είναι ανοιχτό κατά τη θέρμανση.
15. Ανοίξτε το καπάκι προσεκτικά όταν ο βραστήρας είναι ζεστός.
16. Πρέπει να είστε ιδιαίτερα προσεκτικοί όταν μετακινείτε τον βραστήρα και είναι γεμάτος με ζεστό νερό. Μην σηκώνετε ποτέ τον βραστήρα από το καπάκι του. Χρησιμοποιείτε πάντα τη λαβή του μηχανήματος.
17. Μην ανάβετε τον βραστήρα σας εάν είναι άδειος.
18. Για να προστατευτείτε από ηλεκτρικό κίνδυνο, μην βυθίζετε αυτό τον βραστήρα, τη βάση ή το καλώδιο σε υγρό.
19. Χρησιμοποιήστε τον βραστήρα μόνο με την παρεχόμενη μονάδα βάσης. Μην χρησιμοποιείτε τη μονάδα βάσης για άλλους σκοπούς.
20. Εάν το νερό βράζει ή σε σύντομο χρονικό διάστημα μετά το βράσιμο του νερού, μην επιχειρήσετε να ανοίξετε το κάλυμμα για να αποφύγετε εγκαυματα του στηρού στο χέρι σας.
21. Παρακαλώ αποφύγετε το αφρώδες υγρό στο πιστημένο πλήκτρο κατά τη διαδικασία λειτουργίας.
22. Μην γεμίζετε υπερβολικά και βεβαιωθείτε ότι το νερό είναι κάτω από τη μέγιστη ένδειξη στάθμης, διαφορετικά μπορεί να προκαλέσει ζημιές στο προϊόν και να προκαλέσει εξαιρετική ζημιές στην εμφάνιση του προϊόντος.
23. Καθώς τακτικά και αφαιρέστε τα άλατα ή τα υπολείμματα από το κάτω μέρος του βραστήρα, καθώς μπορεί να επηρεάσει την κανονική χρήση του προϊόντος.
24. Εάν το καλώδιο τροφοδοσίας έχει υποστεί ζημιές, πρέπει να αντικατασταθεί από τον κατασκευαστή, το κέντρο εξυπηρέτησης και άτομα με προσόντα ώστε να αποφευχθεί ο κίνδυνος.
25. Η συσκευή αυτή μπορεί να χρησιμοποιείται από παιδιά άνω των 8 ετών εάν επιτηρούνται δεόντως ή καθοδηγούνται στην ασφαλή χρήση της συσκευής και αν αντικαταβάνονται τους σχετικούς κινδύνους. Ο καθαρισμός και η συντήρηση δεν πρέπει να πραγματοποιούνται από παιδιά εκτός και εάν είναι άνω των 8 ετών και επιβλέπονται. Φυλάξτε τη συσκευή και το καλώδιο της συσκευής μακριά από παιδιά ηλικίας κάτω των 8 ετών.
26. Οι συσκευές μπορεί να χρησιμοποιούνται από άτομα με μειωμένες σωματικές, αισθητήριες ή διανοητικές ικανότητες ή χωρίς εμπειρία και γνώση, εάν επιτηρούνται δεόντως ή καθοδηγούνται στην ασφαλή χρήση της συσκευής και αν οι πιθανοί κίνδυνοι έχουν αντιμετωπιστεί.
Τα παιδιά πρέπει να επιβλέπονται για να διασφαλιστεί ότι δεν παίζουν με τη συσκευή.

Αποθηκεύστε τις οδηγίες

Οδηγίες Χρήσης

1. Πριν από τη Χρήση προπαρασκευαστικών εργασιών:

- (1). Πριν από την πρώτη χρήση, γεμίστε τον βραστήρα με καθαρό νερό στη μέγιστη χωρητικότητα και βράστε το νερό. Απορρίψτε το νερό και επαναλάβετε τη διαδικασία.
- (2). Ο βραστήρας πρέπει πάντα να αποσυνδέεται από την πρίζα όταν τον γεμίζετε με νερό.
- (3). Γεμίστε τον βραστήρα με νερό στο επιθυμητό επίπεδο. Μην υπερφορτώνετε διότι υπάρχει κίνδυνος διαρροής ή πιπιλιώματος. Ο δείκτης στάθμης νερού θα σας βοηθήσει να μετρήσετε τη σωστή ποσότητα. Μπορείτε να γεμίσετε τον βραστήρα ανοίγοντας το καπάκι. Μην ξεχάσετε να κλείσετε το καπάκι μετά το γέμισμα, διαφορετικά ο βραστήρας δεν θα σβήσει αυτόματα.
- (4). Μην γεμίζετε με λιγότερο από 0,5 λίτρα νερού (έως την ένδειξη "min") για να αποτρέψετε την ξηρότητα του βραστήρα κατά τη λειτουργία.
- (5). Μην γεμίζετε με λιγότερο από 1,7 λίτρα νερού (έως την ένδειξη "max")
- (6). Έχει τοποθετηθεί αυτομάτη διακοπή ασφαλείας για προστασία έναντι υπερθέρμανσης. Θα λειτουργήσει εάν ο βραστήρας είναι ενεργοποιημένος με ανεπαρκές νερό. Βεβαιωθείτε ότι το νερό στο εσωτερικό του βραστήρα καλύπτει την ελάχιστη ένδειξη του δείκτη στάθμης νερού. Εάν η αυτομάτη διακοπή ασφαλείας έχει λειτουργήσει, απενεργοποιήστε τον βραστήρα, αποσυνδέστε τον από την πρίζα και αφήστε τον να κρυώσει για 5 έως 10 λεπτά. Στη συνέχεια ξαναγεμίστε τον βραστήρα και ενεργοποιήστε. Ο βραστήρας θα λειτουργήσει κανονικά.
- (7). Αφού βράσει, ο βραστήρας σβήνει αυτόματα. Αποσυνδέστε τον βραστήρα από την παροχή ηλεκτρικού ρεύματος. Μην ανοίξετε το καπάκι κατά την έκχυση. Εάν ο βραστήρας είναι υπερπληρωμένος, μπορεί να εξαχθεί βραστό νερό. Ο βραστήρας πρέπει να χρησιμοποιείται μόνο με τη βάση.
- (8). Αυτή η συσκευή προορίζεται να χρησιμοποιηθεί σε οικιακές και παρόμοιες εφαρμογές όπως:
 - Χώρους κουζίνας προσωπικού σε καταστήματα, γραφεία και άλλα περιβάλλοντα εργασίας.
 - αγροτικές οικίες.
 - από πελάτες σε ξενοδοχεία, "μotel" και άλλα περιβάλλοντα κατοικιών.
 - περιβάλλοντα τύπου "κρεβάτι και πρωινό" (bed and breakfast).

2. Βασικές υπηρεσίες:

- (1). Βάψτε τη βάση σε ένα στεγνό, ομαλό και οριζόντιο επίπεδο και τοποθετήστε τον ηλεκτροπλήτη στην πρίζα. Όταν ο βραστήρας εισάγεται στη βάση, η τροφοδοσία ξεκινάει αυτόματα.
- (2). Πατήστε το πλήκτρο "1" και σύντομα θα ακούσετε τον ήχο "Νηγκ". Το μηχάνημα θα ξεκινήσει τη λειτουργία του.
- (3). Αφού βράσει το νερό, η ένδειξη σβήνει και ο βομβητής στέλνει ταυτόχρονα έναν ήχο "Νηγκ".

3. Προηγμένη λειτουργία:

- (1). Πατήστε "1" για 3 δευτερόλεπτα και ο βομβητής θα στείλει έναν ήχο "Νηγκ". Το μηχάνημα θα αρχίσει να λειτουργεί με τη λειτουργία θερμομόνωσης. Η λυχνία LED θα λάμψει με κόκκινο χρώμα, ενώ όταν το νερό βράζει, ο βραστήρας θα διατηρήσει τη θερμοκρασία του νερού για 2 ώρες με την ενδεικτική λυχνία να λάμπει. **Κατά τη διάρκεια των 2 ωρών και κατά τη λειτουργία της θερμομόνωσης, το νερό θα συνεχίσει να θερμαίνεται για μέχρι να φτάσει τους 85 βαθμούς Κελσίου.**
- (2). Πατήστε για μια φορά το κουμπί "2", θα μπορείτε να δείτε τη φωτεινή ένδειξη 60 βαθμών Κελσίου να λάμπει με πράσινο χρώμα. Αυτό σημαίνει ότι θα σταματήσει η θέρμανση όταν η θερμοκρασία του νερού φτάσει τους 60 βαθμούς Κελσίου.
Πατήστε δύο φορές το κουμπί "2", θα μπορείτε να δείτε τη φωτεινή ένδειξη 70 βαθμών Κελσίου να λάμπει με μπλε χρώμα. Αυτό σημαίνει ότι θα σταματήσει η θέρμανση όταν η θερμοκρασία του νερού φτάσει τους 70 βαθμούς Κελσίου.
Πατήστε τρεις φορές το κουμπί "2", θα μπορείτε να δείτε τη φωτεινή ένδειξη 80 βαθμών Κελσίου να λάμπει με κίτρινο χρώμα. Αυτό σημαίνει ότι θα σταματήσει η θέρμανση όταν η θερμοκρασία του νερού φτάσει τους 80 βαθμούς Κελσίου.
Πατήστε τέσσερις φορές το κουμπί "2", θα μπορείτε να δείτε τη φωτεινή ένδειξη 90 βαθμών Κελσίου να λάμπει με μωβ χρώμα. Αυτό σημαίνει ότι θα σταματήσει η θέρμανση όταν η θερμοκρασία του νερού φτάσει τους 90 βαθμούς Κελσίου.

4. Αφού ολοκληρώσετε τη χρήση, βγάλτε τον ηλεκτροπλήτη από την πρίζα.

Πώς να φροντίσετε τον βραστήρα σας

Σκουπίστε το εξωτερικό του βραστήρα με ένα μαλακό, υγρό πανί ή σφουγγάρι. Αφαιρέστε τις επιπλέονες κηλίδες με ένα πανί βρεγμένο με ήπιο υγρό απορρυπαντικό. Μην χρησιμοποιείτε λειαντικά καθαριστικά.

Ποτέ μην βυθίζετε τον βραστήρα σε νερό ή άλλα υγρά.

Από καιρό σε καιρό, ανάλογα με τη φύση της παροχής νερού σας, σχηματίζονται φυσικά άλατα και μπορεί να βρεθούν ως επί το πλείστον προσκολλημένα στο θερμαντικό στοιχείο, μειώνοντας έτσι την απόδοση θέρμανσης.

Το ποσοστό των αλάτων που υπάρχουν (και στη συνέχεια η ανάγκη για καθαρισμό) εξαρτάται σε μεγάλο βαθμό από τη σκληρότητα του νερού στην περιοχή σας και τη συχνότητα με την οποία χρησιμοποιείται ο βραστήρας.

Τα βρασμένα άλατα δεν είναι επιβλαβής για την υγεία σας. Αλλά αν χυθεί στο ποτό σας, μπορεί να δώσει μια γεύση σε σκόνη στο ποτό σας. Επομένως, ο βραστήρας πρέπει να καθαρίζεται περιοδικά όπως υποδεικνύεται παρακάτω.

Καθαρισμός αλάτων

Καθαρίστε το βραστήρα τακτικά. Με κανονική χρήση: τουλάχιστον δύο φορές το χρόνο

1. Γεμίστε τον βραστήρα μέχρι το "max" με ένα μείγμα που περιέχει ένα μέρος συνηθισμένο ξύδι και δύο μέρη νερό. Ενεργοποιήστε τη συσκευή και περιμένετε μέχρι να απενεργοποιηθεί αυτόματα.
2. Αφήστε το μείγμα μέσα στον βραστήρα όλη τη νύχτα.
3. Απορρίψτε το μείγμα το επόμενο πρωί.
4. Γεμίστε τον βραστήρα με καθαρό νερό έως το σημάδι "max" και βράστε ξανά.
5. Απορρίψτε το βραστό νερό για να αφαιρέσετε τα υπολείπτα άλατα και το ξύδι.
6. Επιδύστε το εσωτερικό του βραστήρα με καθαρό νερό.

ΙΣΧΥΣ: AC 220-240V 50/60Hz 1850-2200W

Made in PRC

ΕΙΣΑΓΕΤΑΙ ΑΠΟ:

ROMICO J.T. TRADERS LTD

Οδός Διός 11, 1056 Λευκωσία – Κύπρος

Τηλ. 22430310

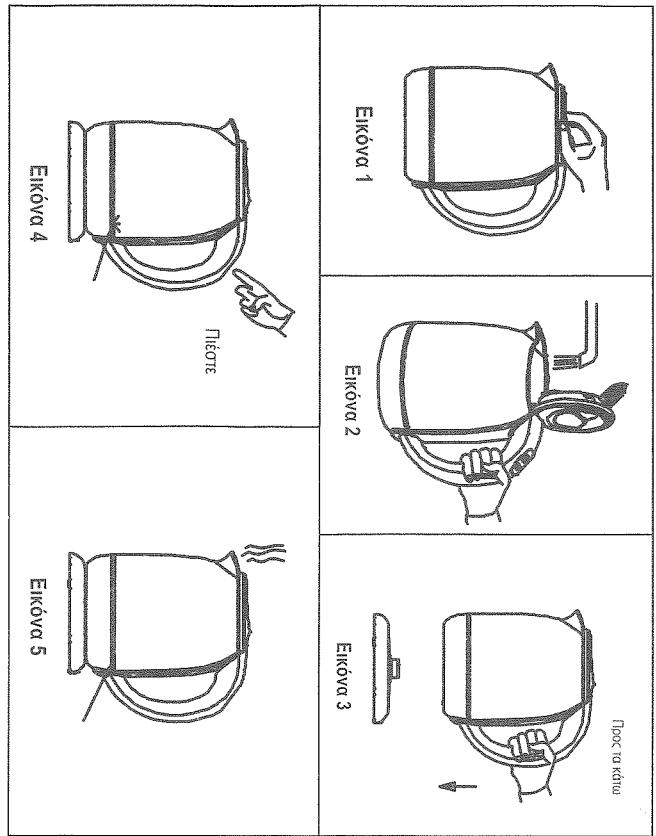

ΠΑΡΑΚΑΛΩ ΣΤΗΜΠΛΗΡΩΣΤΕ ΤΑ ΣΤΟΙΧΕΙΑ ΣΑΣ ΓΙΑ ΜΕΛΛΟΝΤΙ.

ΚΑΡΤΑ ΕΓΓΤΗΣΗΣ

ΣΤΟΙΧΕΙΑ ΠΕΛΑΤΗ

ΟΝΟΜΑΤΕΠΩΝΥΜΟ ΑΓΟΡΑΣΤΗ
ΔΙΕΥΘΥΝΣΗ
ΤΗΛΕΦΩΝΟ

ΣΤΟΙΧΕΙΑ ΚΑΤΑΣΤΗΜΑΤΟΣ ΑΓΟΡΑΣ

ΚΑΤΑΣΤΗΜΑ ΑΓΟΡΑΣ
ΑΡΙΘΜΟΣ ΑΠΟΔΕΙΞΗΣ
ΗΜΕΡΟΜΗΝΙΑ ΑΓΟΡΑΣ

ΣΤΟΙΧΕΙΑ ΣΥΣΚΕΤΗΣ

ΕΙΔΟΣ ΣΥΣΚΕΥΗΣ
ΜΟΝΤΕΛΟ
ΑΡ.ΚΑΤ.(SERIAL NO.)
